

**Национальная стратегия действий в интересах детей
на 2012-2017 годы**
(утв. Указом Президента РФ от 1 июня 2012 г. N 761)

- V. Равные возможности для детей, нуждающихся в особой заботе государства
3. Меры, направленные на защиту прав и интересов детей-сирот и детей, оставшихся без попечения родителей
- Применение обязательного психологического тестирования для кандидатов в опекуны, попечители, усыновители.
 - Улучшение качества подготовки потенциальных замещающих родителей...
 - Создание системы профессионального сопровождения ...
 - Продолжение реформирования учреждений для детей-сирот и детей, оставшихся без попечения родителей, путем ... создания новых современных детских домов ... **в форме детской деревни** с учетом международных норм и современных методов развития, воспитания, реабилитации детей-сирот и детей, оставшихся без попечения родителей, при активном участии волонтеров и некоммерческих организаций.



Постановление Совета Министров СССР 7 июня 1990 г. № 569

... установить, что неправительственная международная организация «SOS – детские деревни» представлена на территории СССР созданным под эгидой Советского детского фонда имени В.И. Ленина Советским национальным Комитетом этой организации...

... Государственному Комитету СССР по народному образованию ... оказывать необходимое содействие в организации учебно-воспитательного процесса в детских городках «SOS-детские деревни»...

Председатель Совета Министров СССР **Н.Рыжков**



Признание SOS-модели устройства детей, оставшихся без родителей

- Из интервью В.И.Матвиенко агентству «Росбалт» после посещения Деревни 04.04.2003: «... Я поддерживаю идею Детских деревень, которых должно становиться больше. И буду предлагать Санкт-Петербургу взять на себя частичное финансирование этой Деревни в Пушкине как проекта высокой социальной значимости...»
- Из письма П.А.Астахова Президенту SOS Киндердорф Интернациональ от 06.07.2010: «... Детские деревни олицетворяют собой настоящую семейную заботу и поддержку для детей-сирот. Такое окружение для любого ребенка, попавшего в сложную жизненную ситуацию, дает ему не только ощущение семьи и родного дома, но и является настоящей защитой его прав и интересов...»



Особенности и отличия Детской деревни-SOS

- Сообщество профессиональных замещающих или «классических патронатных» семей
- Модель долгосрочной опеки в заботливом семейном окружении
- Планирование индивидуального развития ребенка и развития семьи
- Подбор, отбор, подготовка и доподготовка замещающих родителей
- Сопровождение замещающих родителей, детей и семей
- Сохранение связей братьев и сестер и номинально расширенной семьи

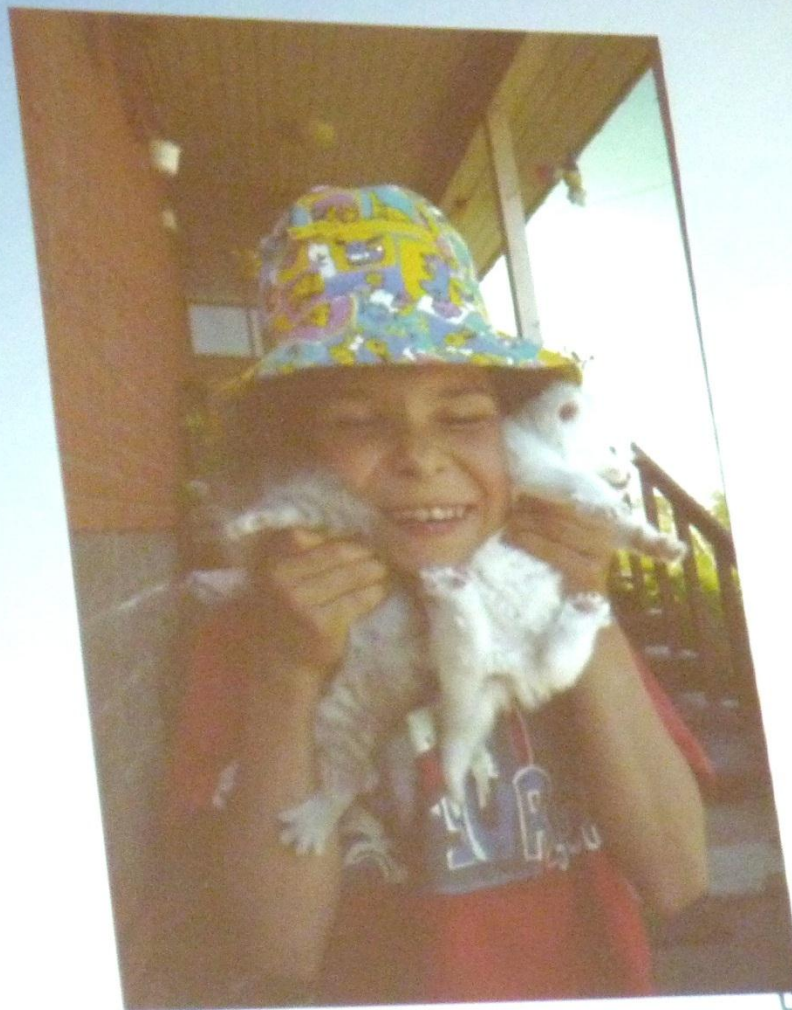

Детская деревня-SOS – организационно-штатная структура

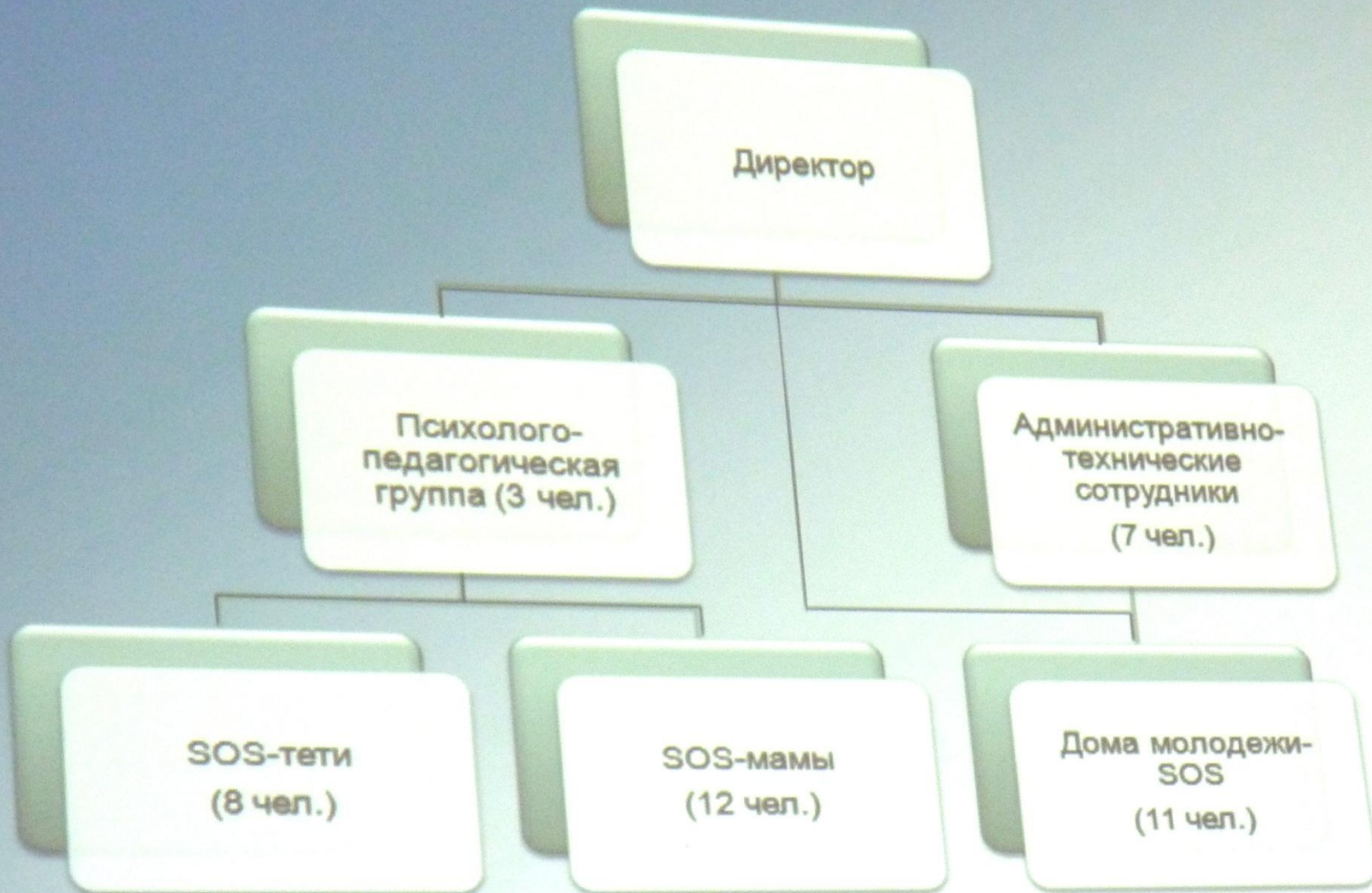

Детская деревня-SOS - модель подготовки к самостоятельной жизни

Зачисление в Детскую деревню по направлению глав МА МО

SOS-семья

Проживание как правило до 16 лет

Задачи: реабилитация, социализация; образование

Дом Молодежи

Проживание как правило 4 года, с 16 до 20 лет

Задачи: социализация; профобразование, трудоустройство

Полунезависимое проживание

Участие как правило 3 года, с 20 до 23 лет

Задачи: интеграция, индивидуализация; работа, начало самостоятельной жизни

Выход в самостоятельную жизнь



«Мы хотим, чтобы все наши дети SOS, когда вырастут, жили самостоятельно и независимо»

• ПОЛУЧИТЬ ПРОФЕССИЮ

«Получить профессию» означает закончить обязательное образование, получить дополнительное образование и качественную профессиональную подготовку в соответствии с личными интересами и талантами, а также приобрести практический и профессиональный опыт

• РАБОТА И ДОХОД

Найти работу и получить постоянный доход

• ЖИЛЬЕ

Иметь постоянное жилье, отвечающее описанным в документе «Жилье» стандартам

• СОЦИАЛЬНЫЕ НАВЫКИ

Социальные навыки, такие как общение, умение разрешать конфликты, устанавливать отношения, дружить и т.д. необходимы, чтобы научиться жить в обществе

• ЖИЗНЕННЫЕ НАВЫКИ

Жизненные навыки – это практические умения, необходимые в повседневной жизни (например, здоровье, умение обращаться с деньгами, половое образование, одеваться, вести домашнее хозяйство, находить интересы в дополнение к работе и учебе, общаться с государственными чиновниками и общественными организациями и т.д.)

• ЭМОЦИОНАЛЬНАЯ СТАБИЛЬНОСТЬ

Эмоциональная стабильность проявляется, например, в умении позаботиться о себе и других, принять свое прошлое, выработать чувство принадлежности, в умении реально и с оптимизмом смотреть в будущее, в адекватном восприятии



Планирование индивидуального развития ребенка

Долгосрочная цель _____
Среднесрочная цель _____

Краткосрочные цели:

Области развития	Цель	Действия	Ресурсы	Результат
Защита прав и законных интересов				
Социальное развитие				
Психическое и соматическое здоровье				
Учеба, профориентация				
Досуг, хобби				



SOS-матери – профессиональные замещающие родители

- **Отбор кандидатов** (Н.Н.Толстых в «Я работаю психологом... Опыт, размышления, советы / Под ред. И.В.Дубровиной. – М., 1999.»)
- **Подготовка:** теоретическая 3 месяца («Школа матерей-SOS»), практическая 21 месяц (в должности SOS-тети)
- **Доподготовка:** не реже одного раза в два года двухнедельный курс повышения квалификации; ежегодно профессиональный тренинг продолжительностью не менее недели без отрыва от работы



Сопровождение SOS-семей

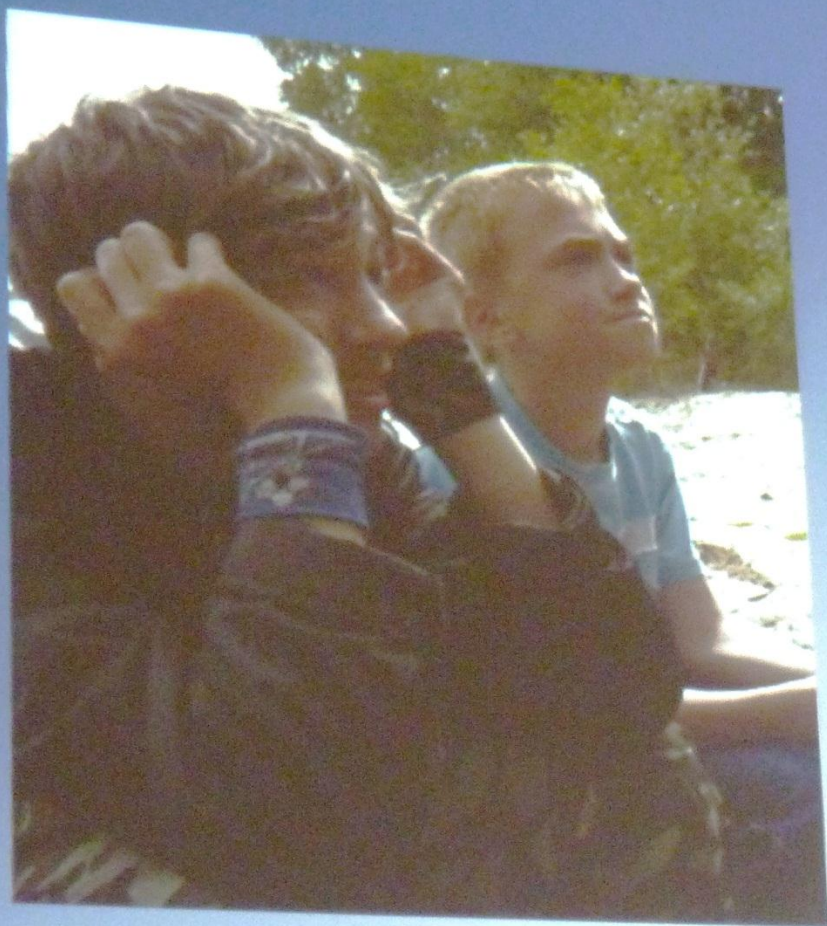

Задачи службы сопровождения:

- организация формирования и развития основных составляющих профессиональной компетентности SOS-матерей (дополнительное образование, консультирование) и семейных помощниц,
- частное руководство содержанием, воспитанием и развитием детей в SOS-семьях, оказание помощи (включая вмешательство в процесс воспитания и содержания в необходимых случаях в конкретной SOS-семье),
- осуществление регулярного наблюдения за развитием детей.



Контроль развития ребенка

- 1) **непосредственный** – SOS-матерью в процессе жизни с детьми;
- 2) **частный** – психолого-педагогическими сотрудниками Деревни по своим направлениям деятельности;
- 3) **общий** – директором Деревни по ключевым показателям:
 - индивидуальное чувство психологической защищенности ребенка,
 - динамика учебной успеваемости,
 - получение дополнительного образования,
 - динамика состояния здоровья ребенка,
 - отсутствие делинквентных проявлений.

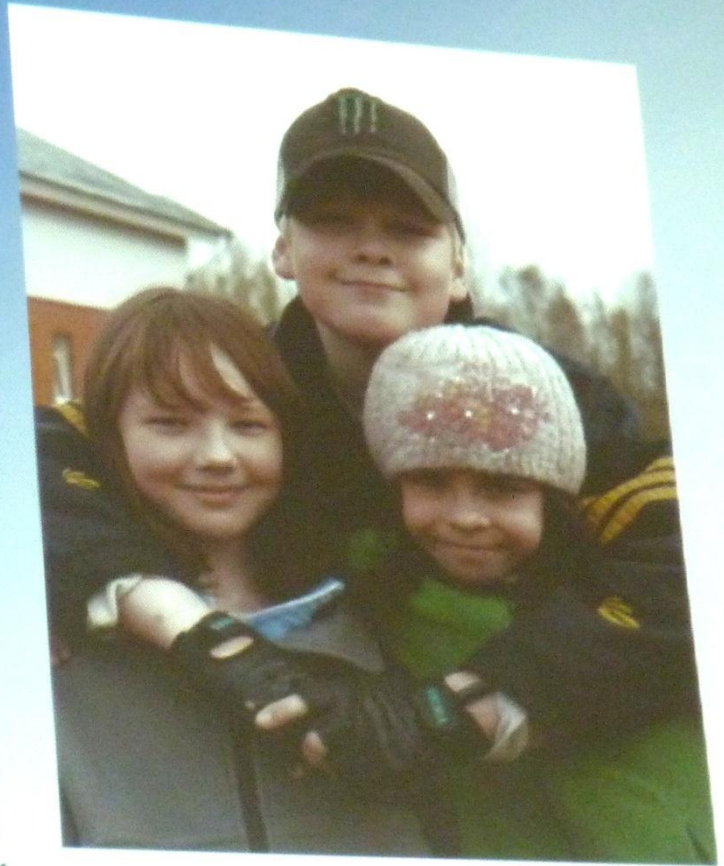

Детская деревня-SOS как возможность сохранения родственных отношений



В Деревне по состоянию на 01.05.2015
95 воспитанник: в SOS-семьях 64 чел., в
Домах молодежи – 27 (из них 12
совершеннолетних), на ПНП – 4 чел.
За 15 лет вместе проживало и проживает
73 родных брата и сестры, в том числе:
- Иван, Юля, Никита; Надя, Денис,
Милена; Настя, Саша, Костя; Аня, Алена,
Саша; Илья, Саша, Настя; Дилнора,
Вероника, Даша;
- Алексей, Алиса, Тамерлан,
Гульнара; Артем, Алена, Лиза, Карина
- Саша, Дима, Даша, Леша, Максим



Финансирование Детской деревни-SOS Пушкин

НОУ «Детская деревня - SOS Пушкин» финансируется учредителем - Межрегиональной благотворительной общественной организацией «Российский комитет «Детские деревни - SOS».

Бюджет Деревни в 2010 году составил 36,3 млн.руб., в 2011 – 44,6 млн.руб., в 2012 - 44,1 млн.руб., в 2013 – 42,0 млн.руб., в 2014 – 44,6 млн.руб.

Субсидии Правительства Санкт-Петербурга составили в 2010 г. – 7,9 млн.руб., в 2011 – 8,4 млн.руб., в 2012 – 8,6 млн.руб., в 2013 – 9,1 млн.руб., в 2014 – 8,8 млн.руб.

В России удается собрать только 30% средств на содержание Детских деревень-SOS.

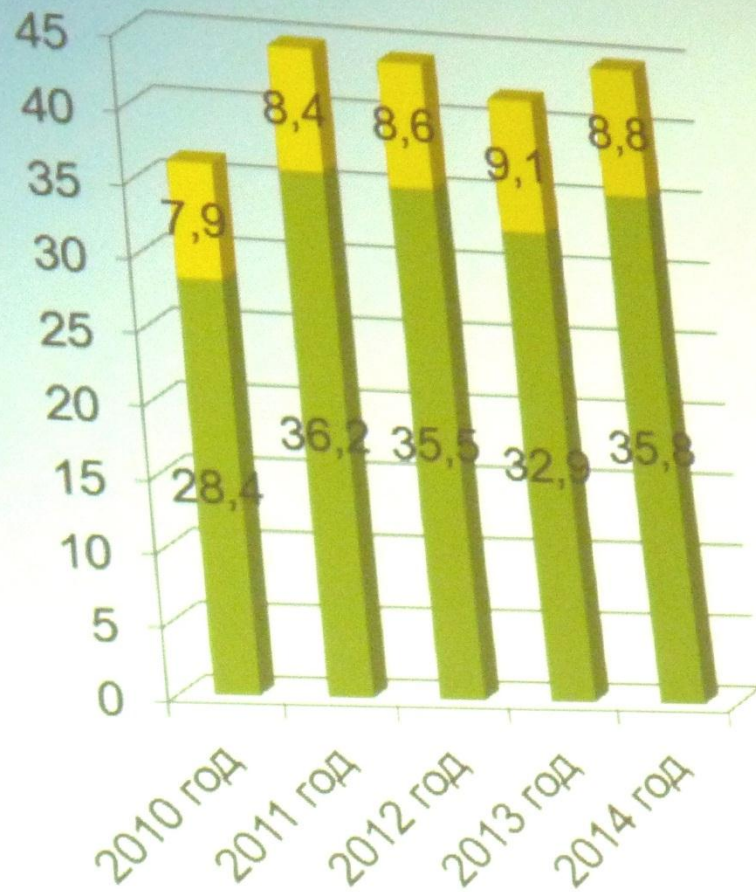

Бюджет НОУ «Детская деревня - SOS Пушкин» в 2014 году

Бюджет Деревни в 2014 составил 44,6 млн.руб.

в т.ч. в тыс.руб.:

- обслуживание и ремонт сооружений и имущества – 3 938,9
- семейный бюджет (питание и одежда детей, «карманные деньги» детей, школьные расходы, моющие средства) – 7 483,7
- реабилитационные и развивающие мероприятия и курсы для детей – 1 147,0
- коммунальные платежи – 1 115,0
- заработная плата – 14 519,6
- полные расходы Домов молодежи – 5 869,5 (в т.ч. питание детей – 2 525,4, одежда – 894,8)
- расходы на поддержку участников программы полунезависимого проживания – 805, 0

- здания и сооружения
- семейный бюджет
- мероприятия и курсы
- коммунальные платежи
- зарплата с НДФЛ
- страх. взносы с ФОТ
- Дома молодежи-SOS
- Полунезависимое проживание
- прочее

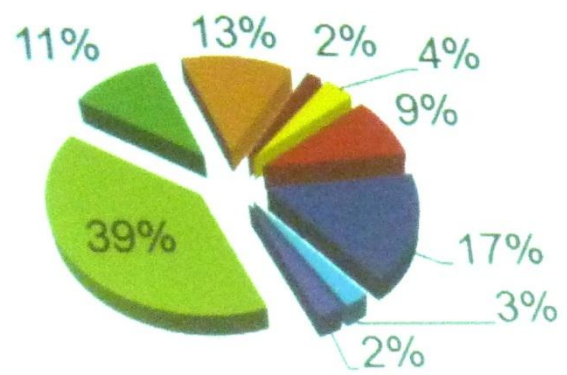

Исполнительный директор
Национальной ассоциации – Слабжанин Н.Ю.
www.sos-dd.ru

Программный директор в Санкт-Петербурге –
Георги И.В.

Директор НОУ «Детская деревня-SOS Пушкин» –
Яковенко С.В. (812) 465 – 51 – 29

